

1. Kontrollelementer

Frontpanel



STRØM	Standby-knapp
MENY	Åpne og lukke menyskjermen
Volum:	Volum opp og ned
CH	Kanal opp og ned
USB	USB-PORT

Bakre Panel

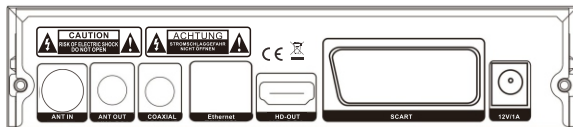

ANT INN
ANT UT
COAXIAL
HD UT
SCART
DC - 12V for strømadapter
Ethernet

BRUKSANVISNING

2. Fjernkontroll



3. GRUNNLEGGENDE FUNKSJONER

3.1 Første installasjon

Ved første installasjon skal det utføres viktige konfigurasjoner. Prosessen består av flere alternativer, som vist i figurene under:

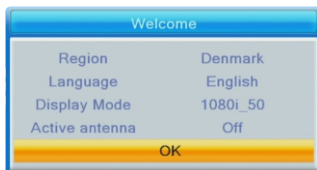

Brukeren kan velge region, språk, visningsmodus, høyde-/breddeforhold fra denne menyen. Når den er fullført, kan brukeren klikke på "OK" for å søke i kanalene som vises i figuren under:

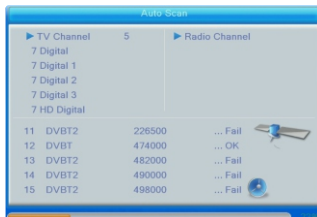

3.2 Vis programinformasjon

Trykk på "INFO"-knappen for å vise informasjon om aktuelle programmer mens apparatet er i vanlig avspillingsmodus.

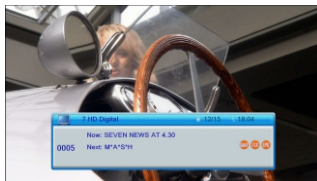

BRUKSANVISNING

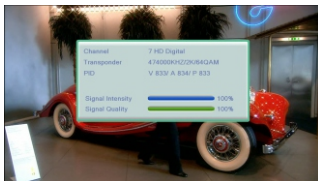

4. Installasjon

Det finnes to ulike installasjonsmodi, som følger:

1. DVBT-kanalskanning
2. DVBT-autoskanning

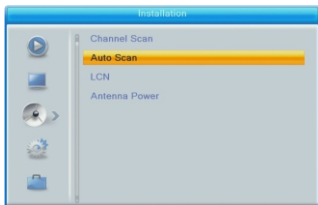

Du kan trykke på "høyre"-knappen for å gå til denne menyen, og deretter "opp/ned/høyre/venstre" for å velge og endre funksjonene under:

DVBT-kanalskanning

DVBT-autoskanning

LCN - kan være på eller av

5. Verktøy

Foreldresperre

- 1.Registrert standard-passord er "0000".
- 2.Hvis "Menu Lock" står på On, kan du sperre menyen som gir tilgang til kanalsøk og endring av kanaler.
- 3.Hvis du har lagt inn en 18 årsgrense som Foreldresperre, vil dette låse voksenkanalene.

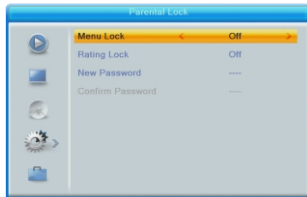
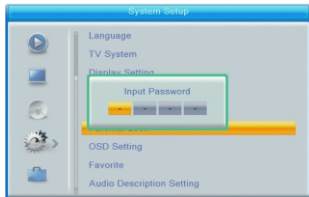

6. Systemoppsett

Systemoppsettmenyen viser et praktisk systemoppsett, som vist under:

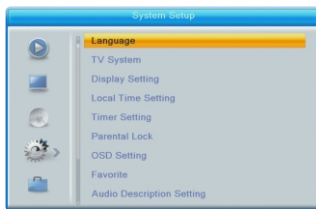

Trykk på "høyre"-knappen for å gå til denne menyen, og deretter opp/ned for å velge og endre etter behov.

Språk

TV-system

Visningsinnstillinger

Lokal tidsinnstilling

Tidsinnstilling

Foreldresperre

OSD-innstilling

BRUKSANVISNING

7. Programvareoppdatering

Oppgrader via USB



Sørg for at du ikke slår av strømmen i oppgraderingsprosessen. Når oppgraderingen er fullført, starter systemet automatisk med den nye fastvaren.

Vennligst merk at vi kan gjøre endringer på alle våre produkter uten forvarsel. Vi tar forbehold om eventuelle feil og mangler i denne manualen.

MED ENERETT, OPPHAVSRETT DENVER ELECTRONICS A/S

DENVER®

www.denver-electronics.com



Elektrisk og elektronisk utstyr og batterier inneholder materialer, komponenter og stoffer som kan være farlige for helse og miljøet, hvis avfallet (kasserte elektriske og elektroniske produkter og batterier) ikke håndteres riktig.

Elektrisk og elektronisk utstyr og batterier er merket med en søppelbøtte med kryss over, se nedenfor. Dette symbolet betyr at elektrisk og elektronisk utstyr og batterier ikke må kastes sammen med annet husholdningsavfall, men skal avhendes separat.

Som sluttbruker er det viktig at du sender inn dine brukte batterier til korrekt avfallsordning. På denne måten sikrer du at batteriene blir resirkulert i henhold til lovverket, og ikke skader miljøet.

Alle byer har etablert innsamlingspunkter, hvor elektrisk og elektronisk utstyr og batterier kan enten sendes gratis til gjenvinningstasjoner og andre innsamlingssteder, eller bli hentet direkte fra husholdningene. Mer informasjon er tilgjengelig hos lokale tekniske avdelinger.

BRUKSANVISNING

Hermed erklærer Inter Sales A/S at radioutstyrstypen DTB-138 er i overensstemmelse med direktiv 2014/53/EU. EU-overensstemmelseserklæringens fulle tekst kan man finne på følgende internettadresseTast inn: www.denver-electronics.com og klikk på søkeikonet øverst på nettsiden.

Angi modellnummer: dtb-138

Deretter går du til produksiden, du finner det røde direktivet under downloads/other downloads

Operativt frekvensområde: 177.5~858MHz

Maks. Utangseffekt: 10W

DENVER ELECTRONICS A/S

Omega 5A, Soefte

DK-8382 Hinnerup

Danmark

www.facebook.com/denverelectronics