

DENVER[®]
denver-electronics.com



facebook.com/denverelectronics



DENVER IPC-1020



DENVER IPC-1030

Packningslista:

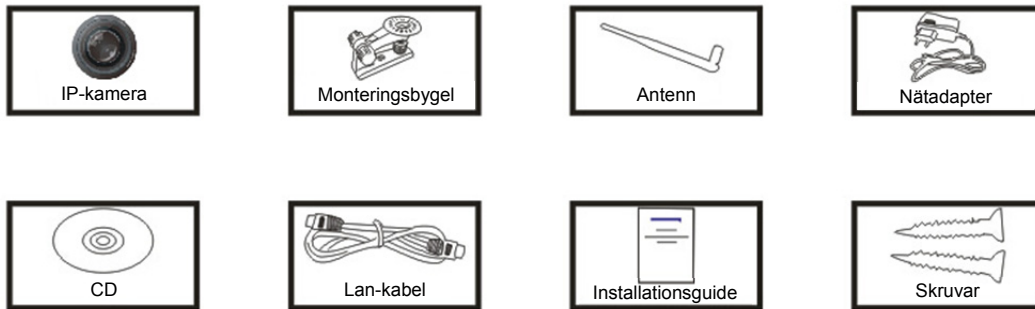

 **Anteckning:** Vissa modeller har inte en separat antenn.

Installationsförfarande:

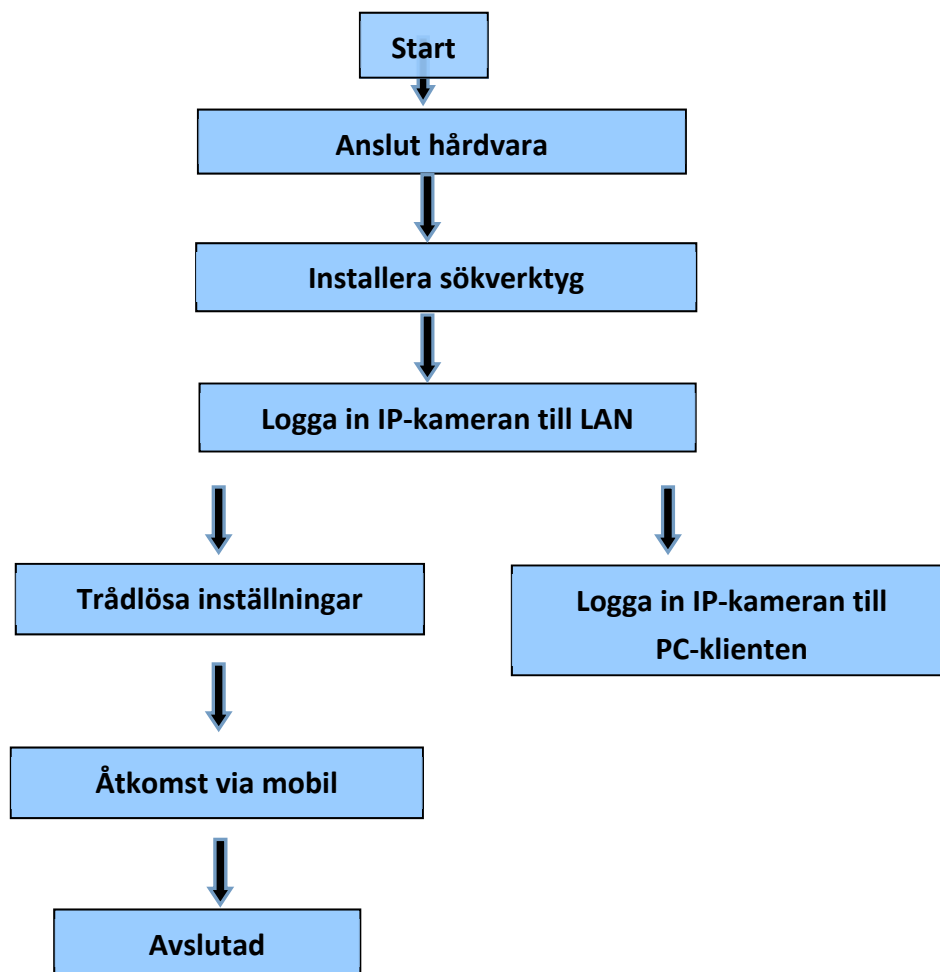

 **Anteckning:** När du ska använda IP-kameran för första gången, se förfaranden ovan.

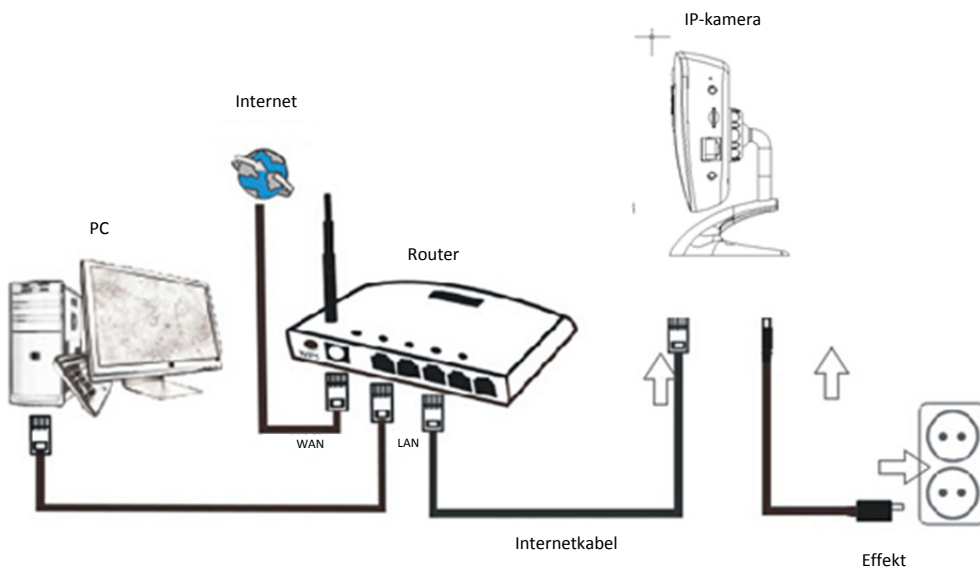
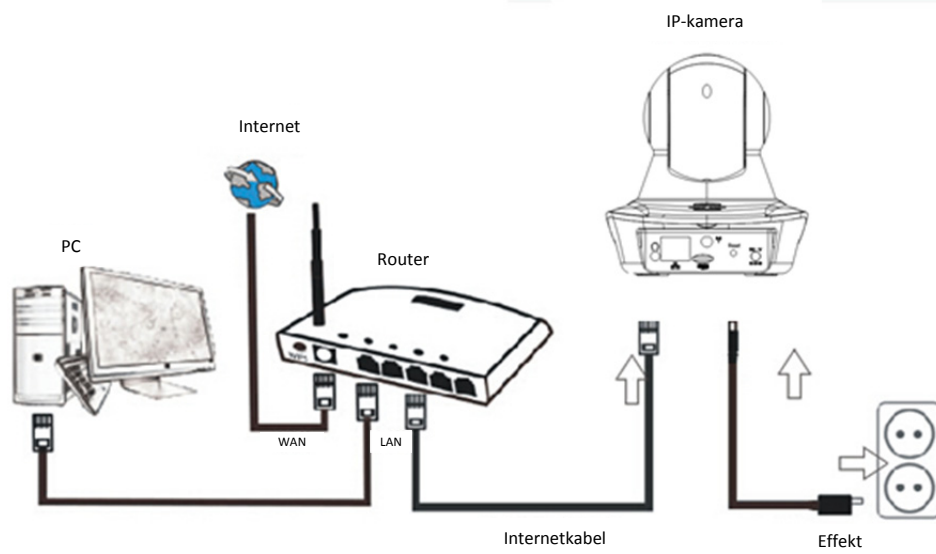

Anslut kameran med Internet-kabeln till routern och kontakten till elnätet, enligt ovan.

1. Installation av sökverktyg



Sätt i CD-skivan och installera följande programvara:

1. Öppna filen "IPC-1020 och IPC-1030", klicka på "OCX inställning" — "Nästa" — "Installera" — "Avsluta"
2. Öppna filen "Sökverktyg", kopiera "Sökverktyg" till skrivbordet och starta den.

2. Logga in IP-kameran till LAN

Efter att hårdvaran anslutits korrekt starta sökverktyget, och IP-adressen för kameran visas automatiskt.

Device	Name	IP Address	P2P-ID	System Version	App Version	MAC
J	3louhoumenlouti	192.168.1.200:2000	JWEV-078461-MKPDZ	67.2.2.154	9.0.4.72	00-B1-C1
E	IP Camera	192.168.1.101:80	WXH-000002-BCFEB	V7.1.4.1.13-...	E-22.0.720.18	00-E0-F8
H	IPCAM	192.168.1.150:99		67.4.66.13	9.0.720.65	00-D0-B2
E		192.168.1.251:8082	HWAA-014476-EBAAC	V7.1.4.1.13-...	E-41.1.720.19	00-E0-F8
E		192.168.1.250:8081	HWAA-006106-EBAFC	V7.1.4.1.13-...	E-21.0.720.15	AC-A2-13
H	3louhoumenlouti2	192.168.1.205:2005	JWEV-136168-VMPLP	67.4.64.45	9.0.720.65	00-D5-20
J	IPCAM	192.168.1.114:99	WXO-000002-EAEAD	67.2.6.10	9.0.4.72	00-D6-15
J	3louhoumenlouti	192.168.1.203:2003	JWEV-115132-DPHRB	67.2.2.185	9.0.4.72	00-D7-15
J	Slouqianmenlouti	192.168.1.207:2007	JWEV-078380-HDKGG	67.2.2.154	9.0.19.45	00-97-98

Language: English IP Match

Anteckning: Om sökverktyget visar meddelandet "Anpassad nätmask matchar inte,

klicka på

IP Match

Dubbelklicka på kamerans IP-adress i rutan för sökverktyg.

I din standardwebbläsare kommer en inloggningskärm visas enligt nedan:



 **Anteckning:** Både användarnamn och lösenord är **“administratör”**

(Ändra kontots användarnamn och lösenord för säkerhet senare)

När du har angett rätt användarnamn och lösenord, visas **Inloggnings-** skärmen.

(Den stöder 6 besökare på online samtidigt)



 **Anteckning:** Om OCX redan har installerats kan du logga in direkt. Om inte, installera OCX.

A. Klicka på "OCX" för att ladda ner och installera det.

B. Uppdatera webbsidan och logga in igen. Videokameran kommer att visas enligt nedan

Live video

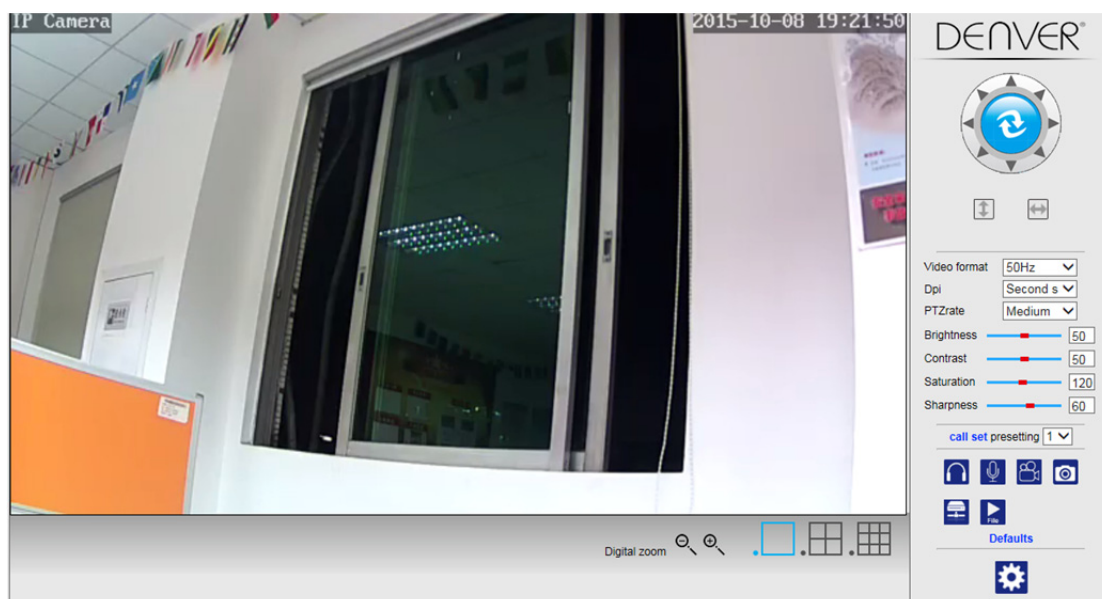

3. Trådlös Inställning

1. Klicka på  knappen för åtkomst till "Trådlösa" inställningar.
2. Sök WIFI signaler och välj önskad SSID.
3. Se till att alla parametrar är desamma som på i router, och ange WiFi nätverksnyckel.
4. Efter 30 sekunder, klicka på "Kontrollera", ett meddelande kommer att visa dig om WIFI inställningarna är korrekta.
5. Om det stämmer, gå tillbaka för att välja "Verkställ" och koppla sedan bort nätverkskabeln.

 **Anteckning:** Om kamerans IP-adress inte kan hittas av sökverktyget. anslut Internet kabeln igen för att kontrollera WIFI inställningar.

Wireless	
Enable Wireless	<input checked="" type="radio"/> On <input type="radio"/> Off
SSID	wanscam_ma <input type="button" value="search"/>
Security mode	WPA-PSK
WPA Algorithm	AES
Key	••••••••
Re-type key	••••••••
Check Wireless Setup	<input type="button" value="check"/>

- Device information
- Time set
- Video settings
- Audio Settings
- Record Settings
- Alarm Service Settings
- Email
- FTP
- System Log
- Network Settings
- Wireless**
- DDNS Settings
- UPnP set
- PTZ set
- Multiple settings
- User Settings
- Maintain
- ONVIF
- Motion detection
- Auto Snap
- Video shade
- Image
- Back

Kontrollera WiFi signalens anslutningsstatus

Checking WiFi, please wait about 30 seconds.

Connected to WiFi successfully.
Select "Apply" to save these settings.

4. Information om inställningar för enheten



- 1) Klicka på  ikonen för åtkomst till inställningar för "information om enheten"
- 2) Du ser all information om IP-kameran

Device information	
Device ID:	IPCAM
P2P ID:	WXH-000002-BCFEB
Network Connection Status:	LAN
Current Visitors:	0
Software Version:	V7.1.4.1.13-20150521
Webware Version:	E-22.0.720.18
Mac address:	00:E0:F8:02:A4:4D
IP address:	192.168.1.153
Subnet mask:	255.255.255.0
Gateway:	192.168.1.1
Primary DNS:	202.96.134.33
Secondary DNS:	202.96.128.86
Manufacture's DDNS status:	Failed
Third Party DDNS status:	disabled
System Start Time:	1970-01-01 08:00:18

- Device information**
- Time set
- Video settings
- Audio Settings
- Record Settings
- Alarm Service Settings
- Email
- FTP
- System Log
- Network Settings
- Wireless
- DDNS Settings
- PTZ set
- Multiple settings
- User Settings
- Maintain
- ONVIF
- Motion detection
- Auto Snap
- Video mask
- Image
- Back

5. Tidsinställningar

- 1) Klicka på  ikonen för åtkomst till inställningar för "Tid"
- 2) Du kan välja valfri NTP-server, klicka på "Tillämpa"
- 3) Välj önskad tid och klicka på "Tillämpa" för att aktivera den

Time Settings	
Device Date Time	2015-09-21 15:15:36
Network Time Server <input type="checkbox"/>	
NTP server	time.windows.com
Interval	01 hours
Time zone	(GMT+08:00) Beijing, Singapore, Taipei

- Device Information
- Time set
- Video settings
- Audio Settings
- Record Settings
- Alarm Service Settings
- Email
- FTP
- System Log
- Network Settings
- Wireless
- DDNS Settings
- PTZ set
- Multiple settings
- User Settings
- Maintain
- ONVIF
- Motion detection
- Auto Snap
- Video mask
- Image
- Back

6. Inställningar för inspelning

- 1) Klicka på  ikonen för åtkomst till inställningar för "Inspelning"
- 2) Välj "på"
- 3) Välj mellan "Första strömning" eller "Andra strömning"
- 4) Välj tidsschema för inspelning
- 5) Klicka på "Tillämpa"

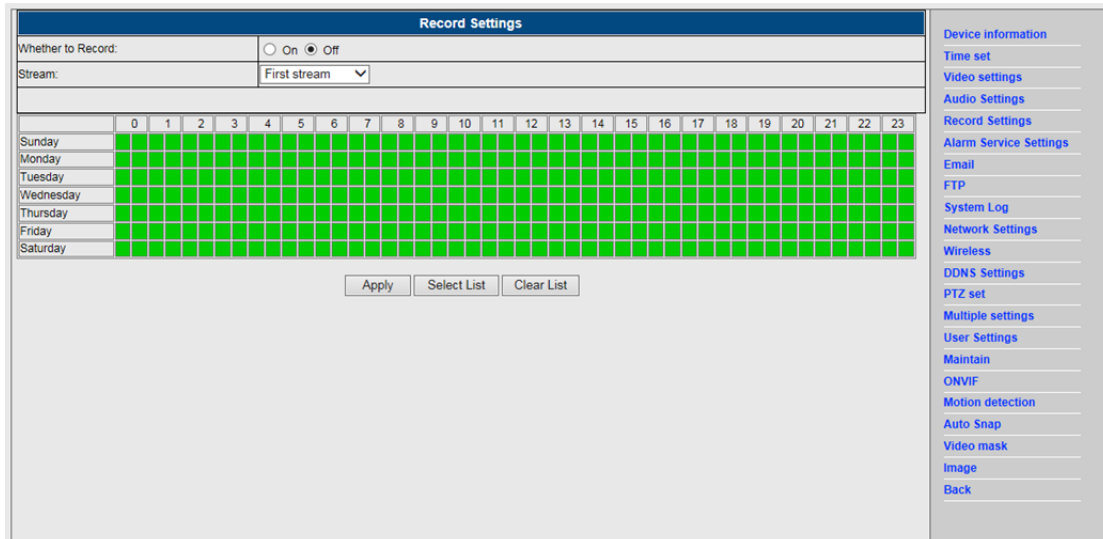

7. Konfiguration av inställningar för larm och rörelseavkänning

- 1) First, you should activate the "Rörelseavkänning" och välj visningsdetaljer som bör övervakas (du kan ändra detaljerna efter behov).

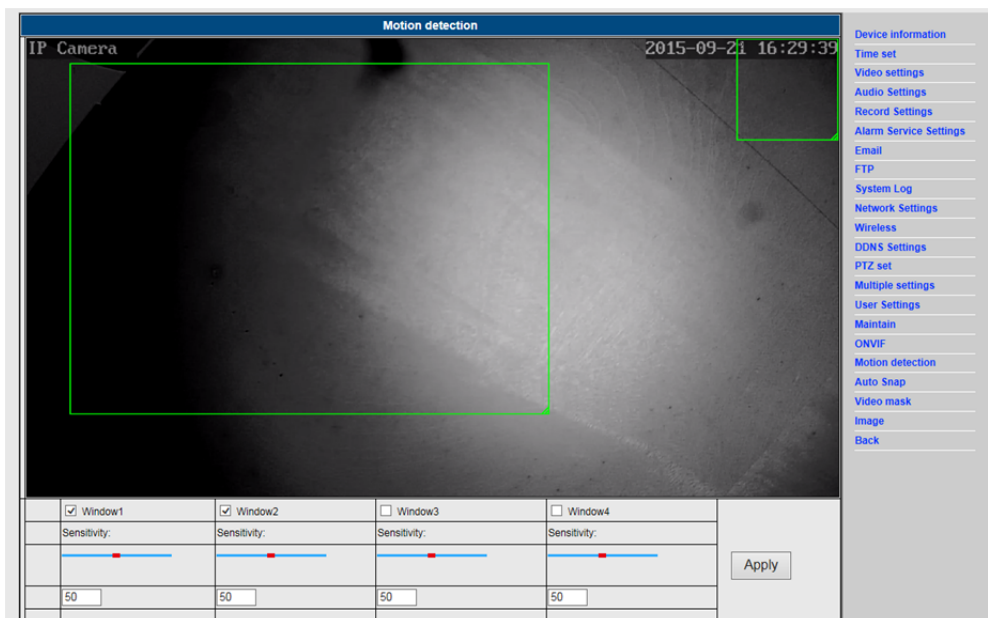

- 2) Du kan välja "Ringsignal som trigger för alarm" och tidsschema, klicka på "Tillämpa". Om funktionen Rörelseavkänning detekterar en rörelse i den konfigurerade visningsdetaljen ringer alarmklockan (Modellen utan ljudfunktionen är inet försedd med detta larmmeddelande ljudsignal)

Alarm																																																																																																																																																																																																									
Linkage set	<input type="checkbox"/> E-mail Alarm and Send Picture																																																																																																																																																																																																								
	<input type="checkbox"/> Save Picture to the FTP Server																																																																																																																																																																																																								
	<input type="checkbox"/> Save Video to the FTP Server																																																																																																																																																																																																								
	<input type="checkbox"/> Relay out <input type="text" value="5 sec"/>																																																																																																																																																																																																								
	<input type="checkbox"/> Save Picture to the SD Card																																																																																																																																																																																																								
	<input type="checkbox"/> Save Video to the SD card																																																																																																																																																																																																								
	<input type="checkbox"/> The alarm triggering siren																																																																																																																																																																																																								
Image capture number	<input type="text" value="1"/>																																																																																																																																																																																																								
schedule	<input type="button" value="Select List"/> <input type="button" value="Clear List"/>																																																																																																																																																																																																								
	<table border="1"> <thead> <tr> <th></th> <th>0</th><th>1</th><th>2</th><th>3</th><th>4</th><th>5</th><th>6</th><th>7</th><th>8</th><th>9</th><th>10</th><th>11</th><th>12</th><th>13</th><th>14</th><th>15</th><th>16</th><th>17</th><th>18</th><th>19</th><th>20</th><th>21</th><th>22</th><th>23</th> </tr> </thead> <tbody> <tr><td>Sunday</td><td></td><td></td><td></td><td></td><td></td><td></td><td></td><td></td><td></td><td></td><td></td><td></td><td></td><td></td><td></td><td></td><td></td><td></td><td></td><td></td><td></td><td></td><td></td><td></td></tr> <tr><td>Monday</td><td></td><td></td><td></td><td></td><td></td><td></td><td></td><td></td><td></td><td></td><td></td><td></td><td></td><td></td><td></td><td></td><td></td><td></td><td></td><td></td><td></td><td></td><td></td><td></td></tr> <tr><td>Tuesday</td><td></td><td></td><td></td><td></td><td></td><td></td><td></td><td></td><td></td><td></td><td></td><td></td><td></td><td></td><td></td><td></td><td></td><td></td><td></td><td></td><td></td><td></td><td></td><td></td></tr> <tr><td>Wednesday</td><td></td><td></td><td></td><td></td><td></td><td></td><td></td><td></td><td></td><td></td><td></td><td></td><td></td><td></td><td></td><td></td><td></td><td></td><td></td><td></td><td></td><td></td><td></td><td></td></tr> <tr><td>Thursday</td><td></td><td></td><td></td><td></td><td></td><td></td><td></td><td></td><td></td><td></td><td></td><td></td><td></td><td></td><td></td><td></td><td></td><td></td><td></td><td></td><td></td><td></td><td></td><td></td></tr> <tr><td>Friday</td><td></td><td></td><td></td><td></td><td></td><td></td><td></td><td></td><td></td><td></td><td></td><td></td><td></td><td></td><td></td><td></td><td></td><td></td><td></td><td></td><td></td><td></td><td></td><td></td></tr> <tr><td>Saturday</td><td></td><td></td><td></td><td></td><td></td><td></td><td></td><td></td><td></td><td></td><td></td><td></td><td></td><td></td><td></td><td></td><td></td><td></td><td></td><td></td><td></td><td></td><td></td><td></td></tr> </tbody> </table>		0	1	2	3	4	5	6	7	8	9	10	11	12	13	14	15	16	17	18	19	20	21	22	23	Sunday																									Monday																									Tuesday																									Wednesday																									Thursday																									Friday																									Saturday																								
	0	1	2	3	4	5	6	7	8	9	10	11	12	13	14	15	16	17	18	19	20	21	22	23																																																																																																																																																																																	
Sunday																																																																																																																																																																																																									
Monday																																																																																																																																																																																																									
Tuesday																																																																																																																																																																																																									
Wednesday																																																																																																																																																																																																									
Thursday																																																																																																																																																																																																									
Friday																																																																																																																																																																																																									
Saturday																																																																																																																																																																																																									
	<input type="button" value="Apply"/> <input type="button" value="Cancel"/>																																																																																																																																																																																																								

- Device information
- Time set
- Video settings
- Audio Settings
- Record Settings
- Alarm Service Settings
- Email
- FTP
- System Log
- Network Settings
- Wireless
- DDNS Settings
- PTZ set
- Multiple settings
- User Settings
- Maintain
- ONVIF
- Motion detection
- Auto Snap
- Video mask
- Image
- Back

8. Inställning av larmmeddelande och e-post, FTP

- Skärmen för e-postkonfiguration förbereder framställning av larmfunktionen. Om rörelseavkänning aktiveras utlöses kameran, och du kommer att få ett e-postmeddelande som innehåller foton. Förutsättning för detta är den korrekta inställningen och test av tjänsten. Här ses konfigurationen av ett Gmail-konto som exempel:

Email Setting	
SMTP server:	<input type="text" value="smtp.gmail.com"/> Server Port <input type="text" value="25"/>
Safe link	<input type="text" value="STARTTLS"/>
Authentication	<input checked="" type="radio"/> On <input type="radio"/> Off
User name	<input type="text" value="22222222@gmail.com"/>
Password	<input type="password" value="*****"/>
Receiver	<input type="text" value="111111111@gmail.com"/>
Sender	<input type="text" value="2222222221@gmail.com"/>
Subject	<input type="text" value="test"/>
Message	<input type="text" value="ok"/> (the max length is 127)
Test Email settings	<input type="button" value="Test"/> Please set first, and then test.
	<input type="button" value="Apply"/> <input type="button" value="Cancel"/>

- Device information
- Time set
- Video settings
- Audio Settings
- Record Settings
- Alarm Service Settings
- Email
- FTP
- System Log
- Network Settings
- Wireless
- DDNS Settings
- PTZ set
- Multiple settings
- User Settings
- Maintain
- ONVIF
- Motion detection
- Auto Snap
- Video mask
- Image
- Back

Obs: Den här funktionen fungerar endast, om IP-kameran är uppkopplad till nätverket. Om du använder Gmail, måste du konfigurera porten som 465, SSL till TLS. Men det viktigaste är att du kontrollerar att e-postklientens SMTP är aktiverad.

- FTP-tjänsten är en förutsättning för larmfunktionen. Om rörelseavkänningen aktiverar

kameran, kommer e-postmeddelande med bilder att skickas till dig. För detta krävs att du konfigurerar e-posttjänsten korrekt och ser till att den fungerar. Till exempel:

FTP	
Server Address	192.168.1.54
Server Port	21
User name	admin
Password	•••
Passive mode	<input checked="" type="radio"/> On <input type="radio"/> Off
Storage Path	/
Test FTP settings	<input type="button" value="Test"/> Please set first, and then test.

[Device information](#)
[Time set](#)
[Video settings](#)
[Audio Settings](#)
[Record Settings](#)
[Alarm Service Settings](#)
[Email](#)
[FTP](#)
[System Log](#)
[Network Settings](#)
[Wireless](#)
[DDNS Settings](#)
[PTZ set](#)
[Multiple settings](#)
[User Settings](#)
[Maintain](#)
[ONVIF](#)
[Motion detection](#)
[Auto Snap](#)
[Video mask](#)
[Image](#)
[Back](#)

3) När du vill ställa in larmtjänst, använd samma inställningar som på skärmdumpen nedan:

Alarm	
Linkage set	<input checked="" type="checkbox"/> E-mail Alarm and Send Picture
	<input checked="" type="checkbox"/> Save Picture to the FTP Server
	<input checked="" type="checkbox"/> Save Video to the FTP Server
	<input checked="" type="checkbox"/> Relay out <input type="text" value="5 sec"/>
	<input checked="" type="checkbox"/> Save Picture to the SD Card
	<input checked="" type="checkbox"/> Save Video to the SD card
	<input checked="" type="checkbox"/> The alarm triggering siren
Image capture number	<input type="text" value="1"/>
Alarm preset	<input type="text" value="1"/>
schedule	<input type="button" value="Select List"/> <input type="button" value="Clear List"/>
Sunday	<input type="checkbox"/> 0 <input type="checkbox"/> 1 <input type="checkbox"/> 2 <input type="checkbox"/> 3 <input type="checkbox"/> 4 <input type="checkbox"/> 5 <input type="checkbox"/> 6 <input type="checkbox"/> 7 <input type="checkbox"/> 8 <input type="checkbox"/> 9 <input type="checkbox"/> 10 <input type="checkbox"/> 11 <input type="checkbox"/> 12 <input type="checkbox"/> 13 <input type="checkbox"/> 14 <input type="checkbox"/> 15 <input type="checkbox"/> 16 <input type="checkbox"/> 17 <input type="checkbox"/> 18 <input type="checkbox"/> 19 <input type="checkbox"/> 20 <input type="checkbox"/> 21 <input type="checkbox"/> 22 <input type="checkbox"/> 23
Monday	<input type="checkbox"/> 0 <input type="checkbox"/> 1 <input type="checkbox"/> 2 <input type="checkbox"/> 3 <input type="checkbox"/> 4 <input type="checkbox"/> 5 <input type="checkbox"/> 6 <input type="checkbox"/> 7 <input type="checkbox"/> 8 <input type="checkbox"/> 9 <input type="checkbox"/> 10 <input type="checkbox"/> 11 <input type="checkbox"/> 12 <input type="checkbox"/> 13 <input type="checkbox"/> 14 <input type="checkbox"/> 15 <input type="checkbox"/> 16 <input type="checkbox"/> 17 <input type="checkbox"/> 18 <input type="checkbox"/> 19 <input type="checkbox"/> 20 <input type="checkbox"/> 21 <input type="checkbox"/> 22 <input type="checkbox"/> 23
Tuesday	<input type="checkbox"/> 0 <input type="checkbox"/> 1 <input type="checkbox"/> 2 <input type="checkbox"/> 3 <input type="checkbox"/> 4 <input type="checkbox"/> 5 <input type="checkbox"/> 6 <input type="checkbox"/> 7 <input type="checkbox"/> 8 <input type="checkbox"/> 9 <input type="checkbox"/> 10 <input type="checkbox"/> 11 <input type="checkbox"/> 12 <input type="checkbox"/> 13 <input type="checkbox"/> 14 <input type="checkbox"/> 15 <input type="checkbox"/> 16 <input type="checkbox"/> 17 <input type="checkbox"/> 18 <input type="checkbox"/> 19 <input type="checkbox"/> 20 <input type="checkbox"/> 21 <input type="checkbox"/> 22 <input type="checkbox"/> 23
Wednesday	<input type="checkbox"/> 0 <input type="checkbox"/> 1 <input type="checkbox"/> 2 <input type="checkbox"/> 3 <input type="checkbox"/> 4 <input type="checkbox"/> 5 <input type="checkbox"/> 6 <input type="checkbox"/> 7 <input type="checkbox"/> 8 <input type="checkbox"/> 9 <input type="checkbox"/> 10 <input type="checkbox"/> 11 <input type="checkbox"/> 12 <input type="checkbox"/> 13 <input type="checkbox"/> 14 <input type="checkbox"/> 15 <input type="checkbox"/> 16 <input type="checkbox"/> 17 <input type="checkbox"/> 18 <input type="checkbox"/> 19 <input type="checkbox"/> 20 <input type="checkbox"/> 21 <input type="checkbox"/> 22 <input type="checkbox"/> 23
Thursday	<input type="checkbox"/> 0 <input type="checkbox"/> 1 <input type="checkbox"/> 2 <input type="checkbox"/> 3 <input type="checkbox"/> 4 <input type="checkbox"/> 5 <input type="checkbox"/> 6 <input type="checkbox"/> 7 <input type="checkbox"/> 8 <input type="checkbox"/> 9 <input type="checkbox"/> 10 <input type="checkbox"/> 11 <input type="checkbox"/> 12 <input type="checkbox"/> 13 <input type="checkbox"/> 14 <input type="checkbox"/> 15 <input type="checkbox"/> 16 <input type="checkbox"/> 17 <input type="checkbox"/> 18 <input type="checkbox"/> 19 <input type="checkbox"/> 20 <input type="checkbox"/> 21 <input type="checkbox"/> 22 <input type="checkbox"/> 23
Friday	<input type="checkbox"/> 0 <input type="checkbox"/> 1 <input type="checkbox"/> 2 <input type="checkbox"/> 3 <input type="checkbox"/> 4 <input type="checkbox"/> 5 <input type="checkbox"/> 6 <input type="checkbox"/> 7 <input type="checkbox"/> 8 <input type="checkbox"/> 9 <input type="checkbox"/> 10 <input type="checkbox"/> 11 <input type="checkbox"/> 12 <input type="checkbox"/> 13 <input type="checkbox"/> 14 <input type="checkbox"/> 15 <input type="checkbox"/> 16 <input type="checkbox"/> 17 <input type="checkbox"/> 18 <input type="checkbox"/> 19 <input type="checkbox"/> 20 <input type="checkbox"/> 21 <input type="checkbox"/> 22 <input type="checkbox"/> 23
Saturday	<input type="checkbox"/> 0 <input type="checkbox"/> 1 <input type="checkbox"/> 2 <input type="checkbox"/> 3 <input type="checkbox"/> 4 <input type="checkbox"/> 5 <input type="checkbox"/> 6 <input type="checkbox"/> 7 <input type="checkbox"/> 8 <input type="checkbox"/> 9 <input type="checkbox"/> 10 <input type="checkbox"/> 11 <input type="checkbox"/> 12 <input type="checkbox"/> 13 <input type="checkbox"/> 14 <input type="checkbox"/> 15 <input type="checkbox"/> 16 <input type="checkbox"/> 17 <input type="checkbox"/> 18 <input type="checkbox"/> 19 <input type="checkbox"/> 20 <input type="checkbox"/> 21 <input type="checkbox"/> 22 <input type="checkbox"/> 23

[Device information](#)
[Time set](#)
[Video settings](#)
[Audio Settings](#)
[Record Settings](#)
[Alarm Service Settings](#)
[Email](#)
[FTP](#)
[System Log](#)
[Network Settings](#)
[Wireless](#)
[DDNS Settings](#)
[PTZ set](#)
[Multiple settings](#)
[User Settings](#)
[Maintain](#)
[ONVIF](#)
[Motion detection](#)
[Auto Snap](#)
[Video mask](#)
[Image](#)
[Back](#)

9. Inställning av systemlogg och nätverk

1). Systemloggen är avsedd för administratörer som övervakar systemets funktion

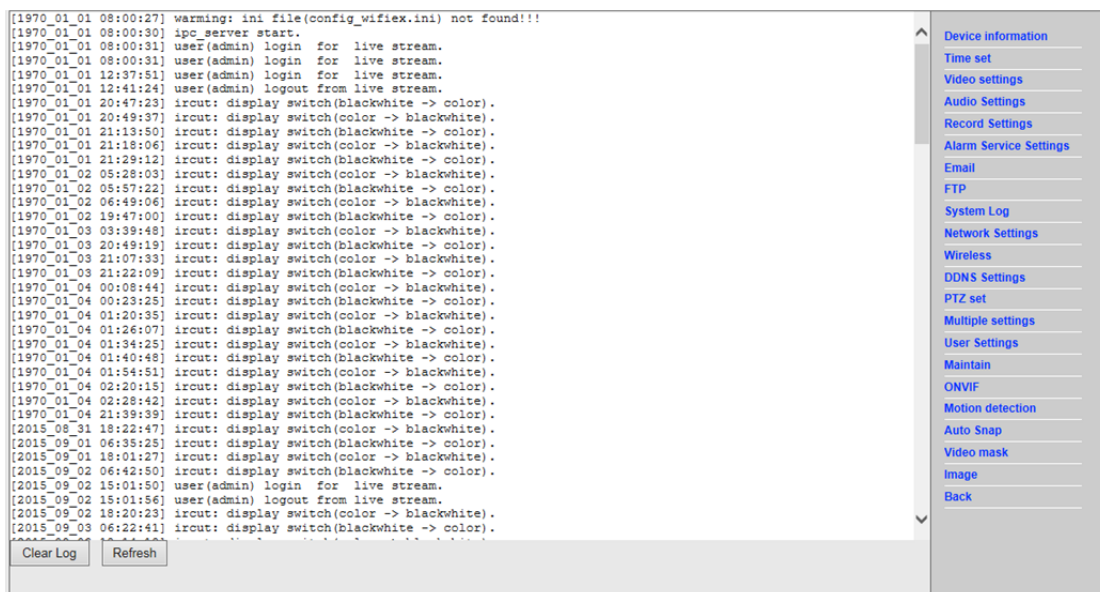

The screenshot shows a system log window with a list of entries. The log entries include timestamps and messages such as "warming: ini file(config_wifiex.ini) not found!!!", "ipc_server start.", "user(admin) login for live stream.", and "ircut: display switch(blackwhite -> color)". At the bottom of the log window, there are "Clear Log" and "Refresh" buttons. To the right of the log window is a sidebar with a list of navigation options: Device information, Time set, Video settings, Audio Settings, Record Settings, Alarm Service Settings, Email, FTP, System Log, Network Settings, Wireless, DDNS Settings, PTZ set, Multiple settings, User Settings, Maintain, ONVIF, Motion detection, Auto Snap, Video mask, Image, and Back.

2). I "Nätverksinställningar" kan du ändra IP-adressen, gateway och portnummer

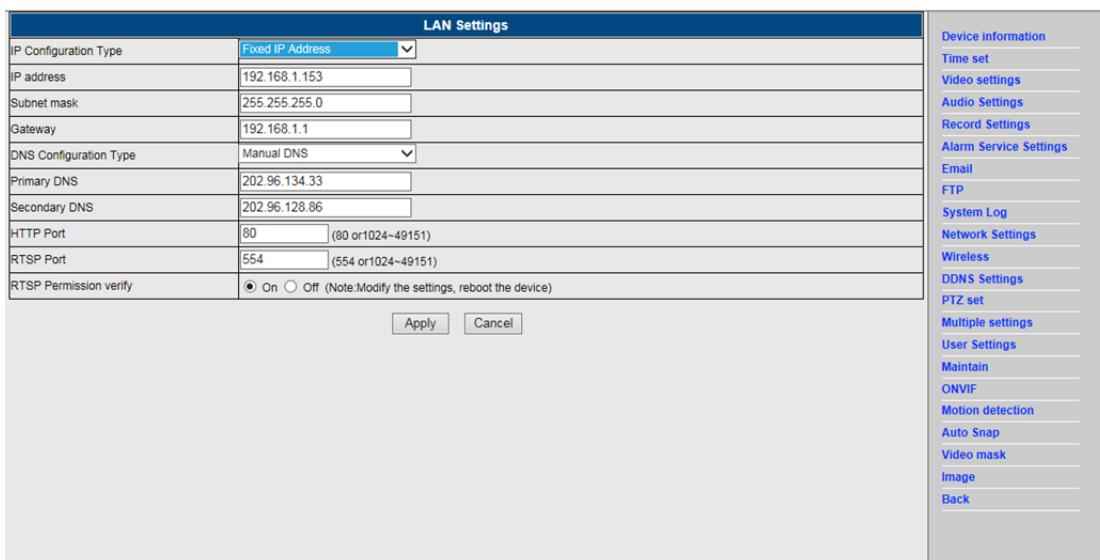

The screenshot shows the "LAN Settings" configuration page. The page is divided into two main sections: IP Configuration Type and DNS Configuration Type. The IP Configuration Type section includes fields for IP address (192.168.1.153), Subnet mask (255.255.255.0), and Gateway (192.168.1.1). The DNS Configuration Type section includes fields for Primary DNS (202.96.134.33) and Secondary DNS (202.96.128.86). Other fields include HTTP Port (80) and RTSP Port (554). At the bottom of the page, there are "Apply" and "Cancel" buttons. To the right of the configuration page is a sidebar with a list of navigation options: Device information, Time set, Video settings, Audio Settings, Record Settings, Alarm Service Settings, Email, FTP, System Log, Network Settings, Wireless, DDNS Settings, PTZ set, Multiple settings, User Settings, Maintain, ONVIF, Motion detection, Auto Snap, Video mask, Image, and Back.

10. DDNS inställning

- 1) Klicka på  ikonen och välj sedan "Inställningar för DDNS tjänsten".
- 2) Välj DDNS-servern, ange DDNS användarnamn och lösenord.
- 3) Skicka, uppdatera , därefter visas DDNS status som "DDNS aktiverad".

DDNS	
Main DDNS	<input checked="" type="radio"/> On <input type="radio"/> Off
Server Address	<input type="text" value="ipcnp.com"/>
Server Port	<input type="text" value="80"/>
User name	<input type="text" value="d3334"/>
Password	<input type="password" value="*****"/>
3th DDNS	<input checked="" type="radio"/> On <input type="radio"/> Off
Server Provider	<input type="text" value="DynDNS.org"/>
User name	<input type="text" value="myuserid"/>
Password	<input type="password" value="*****"/>
Your Domain	<input type="text" value="mydomain.dyndns.org"/>

[Device Information](#)
[Time set](#)
[Video settings](#)
[Audio Settings](#)
[Record Settings](#)
[Alarm Service Settings](#)
[Email](#)
[FTP](#)
[System Log](#)
[Network Settings](#)
[Wireless](#)
[DDNS Settings](#)
[PTZ set](#)
[Multiple settings](#)
[User Settings](#)
[Maintain](#)
[ONVIF](#)
[Motion detection](#)
[Auto Snap](#)
[Video mask](#)
[Image](#)
[Back](#)

11. Inställning av PTZ och användare

1). Här kan du konfigurera vissa PTZ alternativ

PTZ set	
Cruise laps	<input type="text" value="1"/> (1-50)
PTZ speed	<input type="text" value="Fast"/>
Centered after Self-check	<input checked="" type="radio"/> On <input type="radio"/> Off
Close the alarm while PTZ movement	<input checked="" type="radio"/> On <input type="radio"/> Off

[Device Information](#)
[Time set](#)
[Video settings](#)
[Audio Settings](#)
[Record Settings](#)
[Alarm Service Settings](#)
[Email](#)
[FTP](#)
[System Log](#)
[Network Settings](#)
[Wireless](#)
[DDNS Settings](#)
[PTZ set](#)
[Multiple settings](#)
[User Settings](#)
[Maintain](#)
[ONVIF](#)
[Motion detection](#)
[Auto Snap](#)
[Video mask](#)
[Image](#)
[Back](#)

2). Ändring av användarlösenord

User Settings			
Preview	User name	Password	Re-type password
admin	<input type="text" value="admin"/>	<input type="password" value="****"/>	<input type="password" value="****"/>
user	<input type="text"/>	<input type="password"/>	<input type="password"/>
guest	<input type="text"/>	<input type="password"/>	<input type="password"/>

[Device information](#)
[Time set](#)
[Video settings](#)
[Audio Settings](#)
[Record Settings](#)
[Alarm Service Settings](#)
[Email](#)
[FTP](#)
[System Log](#)
[Network Settings](#)
[Wireless](#)
[DDNS Settings](#)
[PTZ set](#)
[Multiple settings](#)
[User Settings](#)
[Maintain](#)
[ONVIF](#)
[Motion detection](#)
[Auto Snap](#)
[Video mask](#)
[Image](#)
[Back](#)

12. Flera inställningar

- 1) Uppdatera enheten i LAN-sökning, åch sedan kommer att hitta andra kameror som är anslutna till samma LAN
- 2) Klicka på "andra enheten"
- 3) Klicka på önskad kamera för att lägga till den som andra enheten, ange korrekt användarnamn och lösenord
- 4) Klicka på "Tillämpa"
- 5) Du kan lägga till 9 kameror med flera inställningar

Multiple settings	
Lan Search	<div style="border: 1px solid gray; padding: 2px;"><ul style="list-style-type: none">IP Camera(192.168.1.153)IP Camera(192.168.1.104)Wanscam IP Camera(192.168.1.251)<li style="background-color: #e0e0e0;">IP Camera(192.168.1.198)HW0029-3-3(192.168.1.132)Demo(192.168.1.250)</div> <div style="text-align: right;"><input type="button" value="Refresh"/></div>
The 1st device	Local Host
The 2nd device	None
Overlay Camera Name:	<input type="text" value="IP Camera"/>
IP:	<input type="text" value="192.168.1.198"/>
Port:	<input type="text" value="80"/>
User:	<input type="text" value="admin"/>
Password:	<input type="password" value="****"/>
	<input type="button" value="Add"/> <input type="button" value="Remove"/>
The 3rd device	None
The 4th device	None
The 5th device	None
The 6th device	None
The 7th device	None
The 8th device	None
The 9th device	None

[Device information](#)
[Time set](#)
[Video settings](#)
[Audio Settings](#)
[Record Settings](#)
[Alarm Service Settings](#)
[Email](#)
[FTP](#)
[System Log](#)
[Network Settings](#)
[Wireless](#)
[DDNS Settings](#)
[PTZ set](#)
[Multiple settings](#)
[User Settings](#)
[Maintain](#)
[ONVIF](#)
[Motion detection](#)
[Auto Snap](#)
[Video mask](#)
[Image](#)
[Back](#)

13. Underhåll och ONVIF

- 1) Med det här alternativet kan du återställa kameran till fabriksinställningar, och utföra uppdateringar av hård mjukvara.

Initialize	
Reboot	reboot
Restore Factory Defaults	factory default
Upgrade	<input type="text"/> 浏览... <input type="button" value="ok"/>

- Device information
- Time set
- Video settings
- Audio Settings
- Record Settings
- Alarm Service Settings
- Email
- FTP
- System Log
- Network Settings
- Wireless
- DDNS Settings
- PTZ set
- Multiple settings
- User Settings
- Maintain
- ONVIF
- Motion detection
- Auto Snap
- Video mask
- Image
- Back

- 2) ONVIF support

ONVIF	
onvif:	<input checked="" type="radio"/> On <input type="radio"/> Off
Server Port:	8080
Preview:	<input type="radio"/> Check type <input checked="" type="radio"/> No check
Time zone Settings:	<input checked="" type="radio"/> Allow <input type="radio"/> Prohibit
Image Parameters Settings:	<input type="radio"/> Allow <input checked="" type="radio"/> Prohibit

- Device information
- Time set
- Video settings
- Audio Settings
- Record Settings
- Alarm Service Settings
- Email
- FTP
- System Log
- Network Settings
- Wireless
- DDNS Settings
- PTZ set
- Multiple settings
- User Settings
- Maintain
- ONVIF
- Motion detection
- Auto Snap
- Video mask
- Image
- Back

14. Auto Snap och Video Mark

1) Framkalla bilder till SD-kortet och FTP-uppladdning

Auto Snap	
SD card Snapshot interval:	60 sec <input type="checkbox"/> Save Picture to the SD Card
FTP Snapshot interval:	60 sec <input type="checkbox"/> Save Picture to the FTP Server FTP

- Device information
- Time set
- Video settings
- Audio Settings
- Record Settings
- Alarm Service Settings
- Email
- FTP
- System Log
- Network Settings
- Wireless
- DDNS Settings
- PTZ set
- Multiple settings
- User Settings
- Maintain
- ONVIF
- Motion detection
- Auto Snap
- Video mask
- Image
- Back

2) Välj skärmen med detaljer (du kan ändra storleken på fönstret), klicka på "Tillämpa" och en dold skärmyta visas

IP Camera 2015-09-21 17:38:53

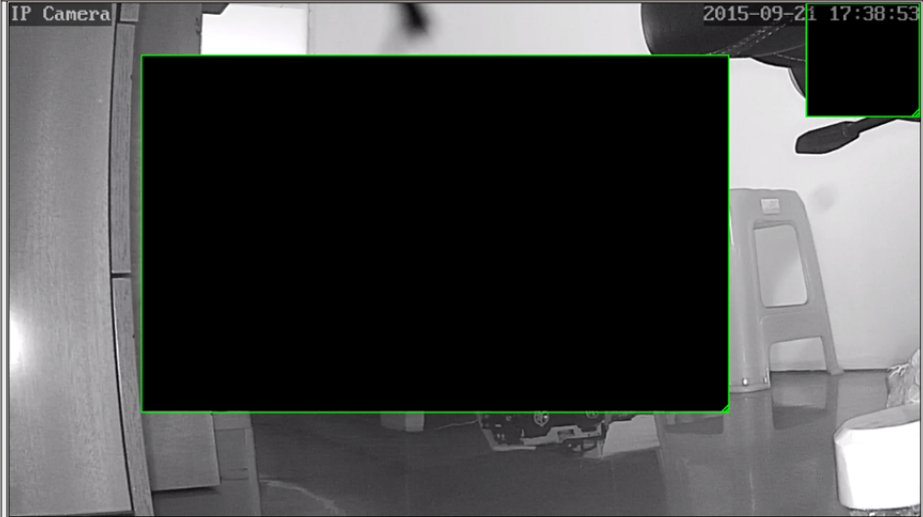

Color: 000000 Color: 000000 Color: 000000 Color: 000000

- Device information
- Time set
- Video settings
- Audio Settings
- Record Settings
- Alarm Service Settings
- Email
- FTP
- System Log
- Network Settings
- Wireless
- DDNS Settings
- PTZ set
- Multiple settings
- User Settings
- Maintain
- ONVIF
- Motion detection
- Auto Snap
- Video mask
- Image
- Back

15. Bildinställning

- 1) Klicka på tillämpa för att ändra ljusstyrka, mättnad, skärpa, exponering, kontrast
- 2) Klicka på applikation för att ändra exponeringsläge, infraröd lampa,
- 3) Klicka på applikation för att ändra värdet på IR-cut filtret
- 4) Om du klickar på "Standard" kommer alla bildinställningar återställas till standardvärdet

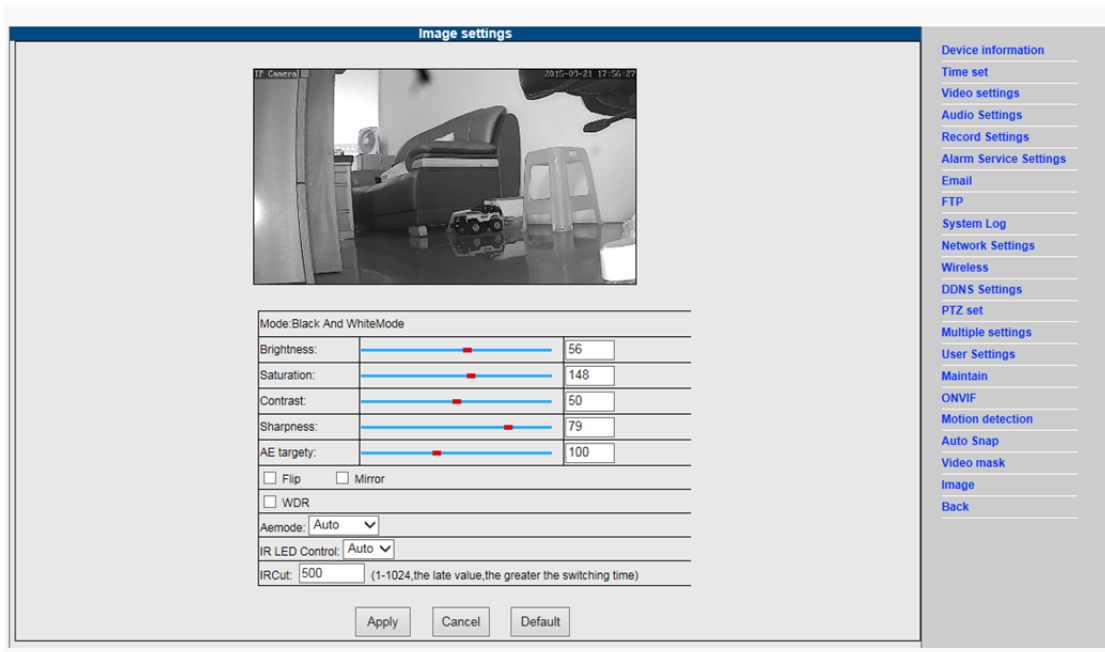

Vanliga frågor och svar (FAQ):

A. Glömt lösenord

- 1) Återställ kameran. Medan strömmen är på, måste du trycka på ÅTERSÄTTL-knappen i 10 sekunder. Knappen hittar du längst ner på kameran. Med utomhuskameror hittas den vita återställningsknappen i slutet av strömsladdens ända.
- 2) Efter att återställningen är klar, återställs kameran till fabriksinställningar, och sedan användarnamnet och lösenordet "**administratör**".

B. Ingen video, bara en svart skärm visas i webbläsaren

👉 Anteckning: Om det fortfarande inte finns någon live-video efter att ha kört OCX ActiveX, försök att aktivera ActiveX-alternativ i inställningarna för IE säkerhet genom att utföra följande steg:

1. Avaktivera brandväggen på din dator.
2. Ändra inställningarna för ActiveX i "IE" webbläsare > "Verktyg" > "Internet-alternativ" > "Säkerhet" >

"Anpassad nivå" > "ActiveX-kontroll och insticksprogram", all alternativ för ActiveX bör konfigureras som "Aktivera":

Särskilt:

Aktivera: Hämta osignerade ActiveX-kontroller

Aktivera: Initiera och kör skript på ActiveX-kontroller som inte är markerade som säkra

Aktivera: Kör ActiveX-kontroller och insticksprogram

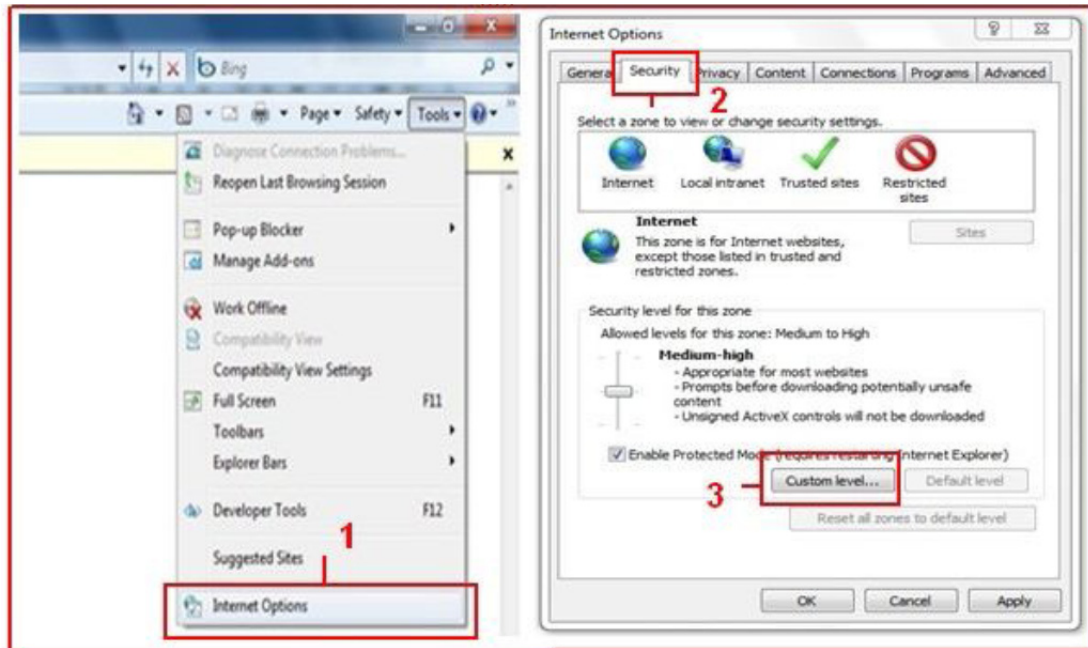

a.

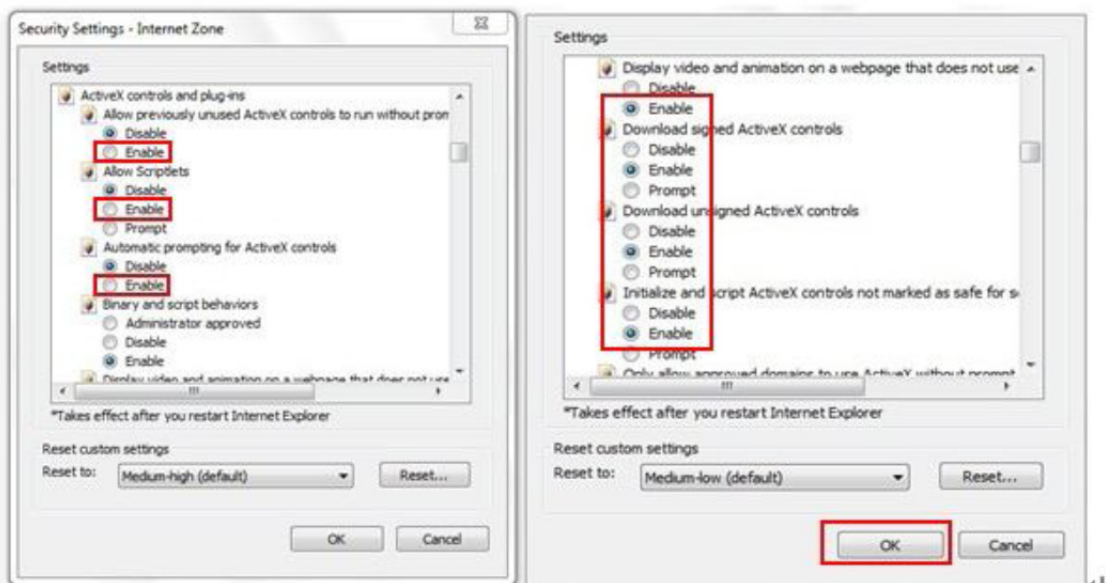

b.

MED ENSAMRÄTT, UPPHOVSRÄTT DENVER ELECTRONICS A/S

DENVER®

www.denver-electronics.com



Elektrisk och elektronisk utrustning och tillhörande batterier innehåller material, komponenter och ämnen som kan vara skadliga för hälsan och miljön om avfallet (kasserad elektrisk och elektronisk utrustning och batterier) inte hanteras korrekt.

Elektrisk och elektronisk utrustning och batterier är märkta med en symbol i form av en överstruken soptunna (syns nedan). Denna symbol visar att elektrisk och elektronisk utrustning och batterier inte bör slängas tillsammans med annat hushållsavfall, utan ska istället slängas separat.

Som slutanvändare är det viktigt att du lämnar in dina använda batterier i en för ändamålet avsedd facilitet. På det viset säkerställer du att batterierna återvinns lagenligt och att de inte skadar miljön.

Alla kommuner har etablerat uppsamlingsställen där elektrisk och elektronisk utrustning och batterier antingen kan lämnas in kostnadsfritt i återvinningsstationer eller hämtas från hushållen. Vidare information finns att tillgå hos din kommuns tekniska förvaltning.

Importör:
DENVER ELECTRONICS A/S
Stavneagervej 22
DK-8250 Egaa
Danmark
www.facebook.com/denverelectronics

Inter Sales A/S förklarar härmed att denna handdator (DENVER IPC-1020 and DENVER IPO-1030) överensstämmer med väsentliga krav och övriga relevanta bestämmelser i direktivet 1999/5/EG.

En kopia av försäkran om överensstämmelse finns på
Inter Sales A/S
Stavneagervej 22
DK-8250 Egaa
Danmark